



あなたと町政をむすぶパイプ役 皆さんの声を町政に

# 広報むぎ

第155号

2022

2

●発行 牟岐町議会・牟岐町役場 ●編集 広報委員会 TEL.72-1111(代) ●印刷 木村プリントテック  
●ホームページアドレス <http://www.town.tokushima-mugi.jp/>

## 牟岐町成人式



牟岐町成人式

12月  
議会

おも  
内容

○町長行政報告	2	○クロスボウは所持禁止になります	18
○議案審議 (12月議会)	3	○ふるさと納税返礼品を募集	19
○一般会計予算総額	5	○保健だより	20
○一般質問 (12月議会)	6	○年金生活者支援給付金制度について	21
○確定申告会場のご案内	11	○第5回室戸阿南海岸国定公園 ウルトラマラソン大会2022	22
○スマホやパソコンでご自宅から申告	12	○R4年1月15日モラスコむぎ リニューアルオープン!!!	23
○税務相談などに関するお問い合わせ	13	○山河の右下生活日記	24
○申告・納税の期限及び振替納税	14	○海が吠えた日	25
○裁判所の調停で解決しませんか?	15		
○放送大学に入学しませんか?	16		
○重度心身障害者医療費助成事業	17		



# 町長行政報告



ますとみ おさわ  
栞富 治 町長

総務課関係では、とくしまゼロ作戦推進事業で、9月30日に町内3箇所避難誘導灯を設置完了、10月15日海部病院北側避難広場に備蓄倉庫を新たに1棟設置、11月25日に災害用備蓄食料として、白米2400食、飲料水500mlを2400本購入。

11月29日には、徳島トヨペットグループと安心・安全なまちづくり、産業振興・交流、地域の活性化に関する包括連携協定を締結。

住民福祉課関係は、9月16日より75歳以上の1138人の方へ敬老祝金を支給、健康生活課関係では、新

型コロナウイルス感染症予防の3回目の接種を、12月1日から医療従事者で、令和3年4月から5月に接種済みの方を対象に接種券を発送。令和3年12月中旬から海部病院を対象に予防接種を開始。令和4年1月下旬から町内クリニック・薬局・歯科医師を対象に予防接種を開始予定。

介護保険・地域支援事業関連で、令和3年9月7日に認知症サポーター養成講座をスマイル調剤薬局の職員を対象に、牟岐町と地域包括支援センターが共催で開催。9月28日牟岐町地域ケア個別会議を立ち上げ、今まで実施していた困難事例のみの地域ケア個別会議を、県のアドバイザー事業を活用し、3つの役割「自立支援のサポート」「困難事例のアセスメントの強化」「生活援助中心型サービス」を持った形式に修正し、模

擬会議を開催。

建設課関係では、国の工事の国道55号牟岐バイパスの整備で、かんば残土処理場工事用進入路支障木の伐採・搬出を完了。

過疎対策事業町道川長線改良工事第2工区は工事中。道路メンテナンス事業松坂トンネルと一の久保橋の補修測量設計は、委託中。

産業課関係のコロナ対策事業では、7月1日から9月30日まで実施した牟岐町応援キャンペーンで、チケット事業の換金率が97・6%・宿泊助成対象者が1577名とそれぞれ利用率が高かったことから、コロナの影響で低迷していた町内の消費活動を喚起し、地域振興と経済の活性化につながったと認識。

また、宿泊事業者並びに飲食業者への支援策として、それぞれ第2弾となる「もつと牟岐宿泊助成事業」・「もつと食べて応援、牟岐の味・食のスタンプラリー事業」並びに「もつと泊まって応援、牟岐の憩い応援事業」を実施中。

農業関係ではコロナにより米の買い取り価格が下落し、米農家が大きく影響を受けたため、JAによる農業経営安定促進事業で、米農家の事業継続に向けた支援を実施。

公共施設感染対策事業では、出羽島公衆トイレの感染対策工事が竣工。

11月21日には、牟岐町観光協会の主催により「第3回牟岐町にぎわい産業祭」を町民体育館周辺で開催。

コロナの状況がある程度落ち着いている時期の開催ということもあり、多くの方が来場、あらためて地元企業や各種団体の取り組みを知っていただくとともに、牟岐町に関わる大学生も多数参加、異業種間の交流につながった。

地方創生室関係では、12月18日に改修工事を終えたモラスコむぎで、ウイנטアーフェスティバルを開催。

また、12月に行われる県外イベント、大阪市の「牟岐町の日」や、京都市の「京都西陣マルシェ」、「おいしい旅のマーケット」に、

「牟岐人」が牟岐町の特産品を持って出向き、ふるさと「むぎ」を感じていただけるような催しを計画。

教育委員会関係では、令和2年度からの繰越事業で、牟岐中学校特別教室と海の総合文化センターのエアコン設置事業を完了。現在、新型コロナウイルス感染症拡大対策事業を活用し、文化センタートイレの自動水栓化と避難所用として長機の整備を開始。

その他の事業についても、コロナ対策をして、先月は、11月9日から12日まで青山学院大学大学生の地域実習を迎える等、できる限り事業実施に取り組んでいる。

水道課関係では、10月25日に中央配水池更新工事を発注。

海部郡3町で運営する、広域ごみ処理施設「海部美化センター」の建替えは、11月9日に海部郡3町の町長、副町長、議長で、香川県三豊市のごみ処理施設を視察、「トンネルコンポスト方式」の説明を現地と市役所で聴き、意見を交換。



# 12月定例議会の

## 議案の内容と審議

定例議会が12月7日から10日まで開かれ、開会日に町長の行政報告後、条例関係8件、補正予算2件、その他1件の提案説明が行われ、委員会報告を承け、令和2年度各会計の決算6件を認定。

再開日には5名の議員が一般質問に立ち論議がなされ、その後、各議案を審議、町長提出の議案11件が可決された。

### 決算認定

9月議会で行政常任委員会に付託された、6議案について、審査の結果、認定すべきものと委員長から報告され、採決した。

### 専決処分承認

早期事業着手と緊急予算措置のため専決処分した事項を報告し、承認を求めたもの。

- ◎令和2年度牟岐町簡易水道事業会計決算認定  
(採決の結果、原案認定)
- ◎令和2年度牟岐町一般会計決算認定  
(採決の結果、原案認定)
- ◎令和2年度牟岐町国民健康保険特別会計決算認定  
(採決の結果、原案認定)
- ◎令和2年度牟岐町青少年健全育成センター特別会計決算認定  
(採決の結果、原案認定)
- ◎令和2年度牟岐町介護保険特別会計決算認定  
(採決の結果、原案認定)
- ◎令和2年度牟岐町後期高齢者医療特別会計決算認定  
(採決の結果、原案認定)

◎令和3年度牟岐町一般会計補正予算  
歳入歳出、それぞれ1830万円を追加し、予算の総額を31億9271万9千円とするもの。  
(原案承認)

◎令和3年度牟岐町一般会計補正予算  
歳入歳出、それぞれ182万3千円を追加し、予算の総額を31億9454万2千円とするもの。  
(原案承認)

### 条例

◎職員員の修学部分休業に関する条例

職員が大学等で修学するため、勤務時間の一部について、勤務しないことができる制度の創設で、勤務しない時間は給料を減額するもの。  
(原案可決)

◎職員の高齢者部分休業に関する条例  
職員が定年退職日の5年前から定年退職日までの間、勤務時間の一部について、勤務しないことができる制度の創設で、勤務しない時間は給料を減額するもの。  
(原案可決)

◎職員の自己啓発等休業に関する条例  
職員が大学等課程を履修する期間、または国際貢献活動を行う期間、職務に従事しないことができる制度の創設で、休業期間中は無給とするもの。  
(原案可決)

◎職員の配偶者同行休業に関する条例

外国で勤務や留学する配偶者に職員が同行する期間、職務に従事しないことができる制度の創設で、休業期間中は無給とするもの。  
(原案可決)

◎牟岐町在宅ねたきり老人等介護慰労金支給条例の一部を改正する条例  
文言の修正で、「老人」を「高齢者」に、「痴呆性老人」を「認知症高齢者」に改めるもの。  
(原案可決)

◎牟岐町国民健康保険条例の一部を改正する条例  
健康保持増進のため必要があると認める場合は、従業員等の健康診断情報を事業者に提供できること、新型コロナウイルス感染症に感染した被保険者等に関する傷病手当金を支給する場合は、災害補償法の支給状況につき必要な資料の提出を求めることができるもの。  
(原案可決)

議

案

審

議



◎牟岐町指定地域密着型サービス等の事業の人員、設備及び運営に関する基準を定める条例等の一部を改正する条例

条例中にある章番号の整理及び文言を本法である介護保険法に沿った内容に改正するもの。

(原案可決)

◎牟岐町モデル木造施設の設置及び管理に関する条例の一部を改正する条例

午前9時から午後4時30分までとしていた開館時間を午前9時30分から午後5時までとする改正。

(原案可決)

### その他

◎牟岐斎場の指定管理者の指定

かいふ農業協同組合を牟岐斎場の指定管理者に指定するもので、期間は令和4年4月1日から令和7年3月31日まで。

(原案可決)

## 補正予算

◎令和3年度牟岐町一般会計補正予算

歳入歳出、それぞれ8652万1千円を追加し、予算の総額を32億8106万3千円とするもの。

(原案可決)

◎令和3年度牟岐町簡易水道事業会計補正予算

中央配水池更新工事に関する費用で、資本的支出の建設改良費で1億4848万7千円の追加と継続費の補正で、年割額の変更をするもの。

(原案可決)

## 質 疑

問 (多くの議員発言がありましたが、紙面の都合上、一部を掲載しています。)

問 森議員

漁業・農業関係の産業支援事業費の詳細な内容は。

答 田中産業課長

漁業協同組合事業継続支援で、組合の水揚げが20%以上減少した月を対象に、一組合当たり400万円を上限に補助するもの。

水産物出荷販売事業で、出荷に係る経費を一組合当たり上限額100万円を補助、水産物販売を応援するもの。

農業経営安定促進事業で、新米の買取価格下落を補うため一俵当たり990円を出荷数量に応じて、49人、3156袋を、古米の在庫に対しては、1名、10袋を対象に補助。

農産品販売向上事業で、実生ユズともち麦の特産品開発に係る経費、各種PR動画作成、ユズ保管庫を購入しています。

問 藤元議員

消防本部が浸水しては、困る、移転をどんどん進めていかなければと思うが。

答 大森副町長

消防無線の更新も含め、先ず、副町長間で検討する。

賛否の分かれた議案(各議員の賛否)

議 案	議員名	一	横	平	喜	堀	森	藤	椋	結果
		山	尾	山	田	内	元	元	谷	
		稔	明	尚	道	俊	定	雅	千	
議案第38号	令和2年度牟岐町一般会計歳入歳出決算認定	/	○	○	○	○	○	×	○	認定
議案第39号	令和2年度牟岐町国民健康保険特別会計歳入歳出決算認定	/	○	○	○	○	○	×	○	認定
議案第41号	令和2年度牟岐町介護保険特別会計歳入歳出決算認定	/	○	○	○	○	○	×	○	認定
議案第42号	令和2年度牟岐町後期高齢者医療特別会計歳入歳出決算認定	/	○	○	○	○	○	×	○	認定

※ 議長 …/ 賛成 …○ 反対 …×

## 議会の動き

(11月)

- 9日 ごみ中間処理施設「バイオマス資源化センターみとよ」視察
- 30日 全員協議会
- 議会運営委員会

(12月)

- 7日 ~ 第4回定例町議会
- 10日 DMV試乗会
- 17日 徳島県女性議員ネットワーク「勝野副知事との意見交換会」
- 18日

(12月)

- 25日 DMV運行開始記念式典
- 28日 広報編集委員会
- (1月)
- 3日 牟岐町成人式
- (2月)
- 1日 海部郡・安芸郡議長会徳島県要望活動
- 4日 全員協議会(役場庁舎移転事業)
- 18日 海部郡一部事務組合定例議会



## 令和3年度一般会計の予算総額は

32億8106万3千円になりました。

専決補正予算は、2012万3千円増額です。(原案承認)

12月補正予算は、8652万1千円増額です。(原案可決)

## 専決補正予算 歳出予算の主なもの

金 額	内 容
6,400,000円	もっと牟岐応援宿泊助成事業
8,000,000円	県単独急傾斜地崩壊対策工事(杉谷地区)
4,500,000円	モラスコむぎエアコン設置工事

## 専決補正予算 歳入予算の主なもの

金 額	内 容
2,000,000円	土木費負担金 県単独急傾斜地崩壊対策事業受益者負担金
6,860,000円	総務費補助金 新型コロナウイルス感染症対応地方創生臨時交付金
4,000,000円	河川費補助金 県単独急傾斜地崩壊対策事業補助金
5,263,000円	繰越金 繰越金(財源充当)
2,000,000円	防災対策事業債 自然災害防止事業債(急傾斜地崩壊対策事業)

## 12月補正予算 歳出予算の主なもの

金 額	内 容
4,929,000円	地域バス交通振興支援費補助金(南部バス運行費補助金)
500,000円	個人番号カード用プリンター
4,750,000円	老人保護措置費
44,614,000円	子育て世帯への臨時特別給付金事業
1,736,000円	指定ごみ袋購入
1,323,000円	高性能林業機械導入負担金
500,000円	漁港流木等撤去手数料
2,500,000円	牟岐町商工会補助金
3,000,000円	トンネル補修測量設計委託料(松坂トンネル)
1,500,000円	楠ノ浦団地住宅解体工事
8,400,000円	海部消防組合負担金
155,000円	学校業務支援システム負担金
256,000円	就学援助費(新入学児童学用品費)

## 12月補正予算 歳入予算の主なもの

金 額	内 容
44,613,000円	国庫補助金 子育て世帯への臨時特別給付金事業補助金
1,643,000円	県補助金 生活バス路線維持確保補助金(ベーシック補助)
30,948,000円	繰越金 繰越金(財源充当)
274,000円	雑入 東京2020オリンピック聖火リレー負担金返還金



問

看護師や介護士への支援を

答

総合的に検討していきたい



喜田 俊司 議員

海部病院勤務の看護師では、人手不足による疲労が大きいと危惧されている。新規採用が行われても、若い看護師の配属がなく、現在の限られた人員の中での就労に限界を感じている。海部病院の運営は県だが、若い看護師の配属を、県へ要望することも必要と考えるが、このことにつき見解を聞く。

また、若い世代の医師や看護師が、本町で生活を行う上で、子どもの急な発熱や、警報発令時に、子どもを預かれるような支援体制づくりが必要だ。海部老人ホームの介護士は、夜勤や宿直勤務があるため、若い人からの就労が敬遠されがちで、人手不足が深刻化し、高齢者の介護における、レクリエーションや外出の付き添いができない等の影響を及ぼしている。

また、感染症などが、発症したときには、人手不足による感染拡大への対策や対応の鈍化も懸念される。今後、子育て中の介護士の夜勤・宿直の優遇措置を考え、若者に就労を促し、募集を行うことが必要だ。

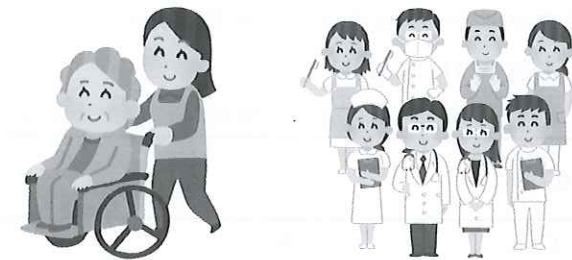

海部病院は、地域医療の中核をなす重要な機関だ。「地域医療を守る会」とも

問

困窮する学生に支援を

答

国の制度の動向を見ながら検討する

政府は、新型コロナウイルス経済対策として、18歳以下への10万円給付を決定した。対象者には、大変歓迎される対策だが、困っているのは、学生や学生を持つ世帯も同じだ。

昨年度は、学生の就学環境を維持するために、一人につき10万円の補助が行われた。その他にも、牟岐町出身の学生に、地元の物産品が贈られ、学生から大変喜ばれた。今回、国の支援策は、学生は対象とならず、今後大変厳しい状況におかれるが、再度学生たちへの給付金の支援をできないか検討いただきたい。



生活応援セット



町としては、牟岐町出身大学生に対する、支援方法について、今後も国の制度の動向を見つつ、検討していきたい。

一般質問



問

牟岐町の都市交流について

答

それぞれの目的にあつた  
都市関係を築けるよう努力する



ひらやま なおみち 議員  
平山 尚道

問 平山議員

本町の都市交流は、1966年に徳島県美馬市（旧美馬郡脇町）と提携、1983年には台湾の彰化県埔塩郷（しよかけん・ほえんきよう）と姉妹都市提携を結んでいる。姉妹都市間の交流とは、文化・教育・スポーツ・イベント・物販・人的交流などの幅広い分野で、都市間の親交を深めることのできるものである。関係人口を増やす意味でも、縁を大切にしたい。

コロナ禍により、人々との交流は抑制を余儀なく

されているが、交流人口を増やしたい本町において、アフターコロナもふまえ、今後の都市交流について伺う。

- ①牟岐町の過去を遡ると数々の都市交流があつたが、ここ最近の姉妹都市との交流はどのようなものがあったか。
- ②今後、姉妹都市とどのような交流を進めていきたいのか。
- ③災害の種類や風土、町の規模などを考慮した上で、新しい都市との提携を結ぶことも含め、町としての考えは。



答 榎富町長

①美馬郡脇町とは、少なくとも年号が平成に入ってから交流は記憶にない。台湾の埔塩郷については、1999年の台湾地震の際、義援金を贈ったのを最後に20年近く交流がない。昨年2月、埔塩郷のある彰化県出身の大学生が、関係資料で埔塩郷と牟岐町とのつながりを知り、徳島県でインターンシップを行った際、牟岐町役場を訪れた。

また、台湾においては、今年6月に日台共栄首長連盟に加入しており、本町は、1万枚のサージカルマスクの寄贈を受けた。

②今後は、災害時お互いに助け合えること。それぞれの目的にあつた都市と姉妹都市関係を築けるよう努力していきたい。

③隣接の美波町、海陽町とともに、阿南市、那賀町と1市4町で、平時より政策において、連携と協力により圏域全体の活性化を図っている。

災害が県南に及ぶ場合を想定し、徳島県及び県内24市町村で災害時相互応援協定を結んでいる。

また、南海トラフ巨大地震を想定し、影響の受けにくい日本海側の鳥取県の岩美（いわみ）町、若桜（わかさ）町、智頭（ちず）町、八頭（やず）町と危機事象発生時相互応援協定を結ぶとともに、宮城県蔵王（ざおう）町、秋田県東成瀬（ひがしなるせ）村、新潟県出雲崎（いずもぎき）町、長野県下條（しもじょう）村、長野県大桑（おおくわ）村、岐阜県海津（かいづ）市、大阪府河南（かなん）町、奈良県五條（ごじょう）市、奈良県県野迫川（のせがわ）村、奈良県十津川（とつかわ）村、宮崎県高原（たかは）る（町）、熊本県錦（にしき）町と牟岐町の13市町村で、砂防関係協力市町村災害時応援協定を結んでいる。今後も災害時の連携の取り組みを行っていきたい。

※日台共栄首長連盟

民間レベルの経済・文化面ではすでに深い交流のある日台関係を深化させるのが目的の全国127市町村計129人が会員の現職首長有志らの「連盟」。





問

「にぎわい産業祭」成果は

答

評価が高くイベント効果があった



よこお まさあき 議員 横尾 政明

問 横尾議員

第3回目となるが、成果や効果、反省点についての見解や次回に向けての構想はどうか。

プログラムにあった関係人口増加の成果が見られた大学の報告会や、若者トークセッションは継続すべきでは。

答 枅富町長

観光協会主催のこの事業の目的は、「町外から人を呼び込み、地域内の消費拡大を図る」、「町内外の人に地元企業や団体の取り組みの認知を図り、地域資源

反省点は。食べ物の店が少ない。完売が早い。

●子どもの参加者が少ない。他のイベントと重複しないようにしてほしい。との意見があった。

の再発見と地域内外からの支援・協力につながる」など、4点ある。コロナの感染状況がある程度落ち着いた中での開催となったが、たくさんの方々に来場いただき、活気あるイベントになり、心から嬉しく思ったところである。

答 田中産業課長

今回の内容を充実することを目的に、出展者に対してアンケート調査を実施している。

アンケート結果では、成果・効果については、開催時期に関しては、ベストの時期。

●販売の売り上げに関しては、上々であった。●子どもたちと大人の付き合いができてうれしかったなどの高評価な意見があった。



にぎわい産業祭

問

空き地の雑草処理対策を

答

土地所有者に草刈りの対応をお願いしている

問 横尾議員

雑草が景観を損ねるほどであり処理しなければ後々、大事になりかねないと思われる空き地がある。民有地なので行政は対処できないが、今後のまちづくりのために条例化が必要では。

答 枅富町長

基本的に草刈りに関しては、土地の所有者又は、管理者が維持管理に努めるものと認識しており、町道など町が維持管理している施設は、町の方で草刈りを行っている。

民有地の管理状態が不良で、雑草が繁茂し、衛生上また、交通の支障となっていると認められる場合は、土地所有者に現況写真を添付し、草刈りの対応をお願いしている。その際には「牟岐町シルバー人材センター」のチラシを同封している。

条例制定については、今後の所有者の対応状況等により検討したい。





問

地球温暖化対策の強化を

答

今後も取り組む



藤元 議員

**問** 藤元議員  
地球上の人類、生物の生存をかけた課題として、真剣に考え行動を急がなければならぬ時期にきている。

①平成28年作成した行動計画では、6%の二酸化炭素削減目標を掲げていたが、その成果と今後の取り組みは。

②地域的特性を生かした取り組みが必要では。

③生ごみの別処理、リサイクルの強化等、ごみ処理の再検討をすべきでは。

④「脱炭素宣言」で、取り組み強化の意思表明を。

答

榎富町長

①一定の成果があり、今後も続ける。公用車の買い替え時には、ハイブリッド車や電気自動車の検討をする。

②森林や竹林保全は、炭素吸収量を増加させ、温暖化対策につながるの、木材、竹の活用方法を検討したい。

③生ごみ処理機、コンポスト等は、再検討する。収集の仕方を周知し、リサイクルの強化につなげたい。

④積極的な対応ができていないのが現状であり、周知や行動で機運を高めたうえで宣言したい。



問

「不登校最多」と報道されているが

答

全国では19万6千人

問

藤元議員

人間として基本的なことを身につけていく大事な時期に不登校が増えていくというのは残念なことであり、学校の対応に不十分な点があるのあれば改善しなければならぬ。

①本町学校の現状と取り組みは。

②教師の長時間労働は改善されたのか。現状と取り組みは。

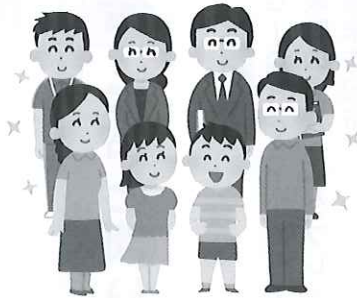

答

今津教育長

①本町学校では、30日以上欠席しているのは3人。関係機関と連携し、児童生徒・保護者とのつながりを大切に、働きかけや支援を行っている。

今後、学習機会を確保し、一人ひとりに合わせたきめ細やかな支援に努めていきたい。

②今年4月から運用開始している「学校支援システム」による報告では、10月までの1月あたりの時間外在校等の平均時間は、小学校は36時間、中学校では43時間になっており、目標値の45時間以下になっている。ただし、個人月によっても大きな差がある。

今後、小中学校と連携し、働き方改革を進めていきたい。

問

町職員の健康管理は

答

高ストレス者は増加傾向

問

藤元議員

町職員は、全体の奉仕者として、日常の業務以外にも、災害時や地域の行事にも率先して参加しており、精神的負担も大きいのではないか。

答

榎富町長

心理的な負担の程度を把握するため、毎年「ストレスチェック」を行っており、今年、15・8%が高ストレス者に該当している。今後は、健康で働きやすい職場環境や業務内容に応じた対策を検討する。





問

「新型コロナウイルスの影響は」  
一時期より回復傾向にあるのか

答

ほとんどがまだ回復していない



ほりうち たかひろ 議員  
堀内 隆弘

問 堀内議員

感染者数は少し落ち着いているが、牟岐町の宿泊・飲食業・一次産業等は厳しい状況が続いていると聞く。地方創生臨時交付金の概要が明らかになった今、再度地元事業者の声を聴き、寄り添った対応が求められると考える。



現状、影響を受けている事業者は、一時期より回復傾向にあるのか。また、どのような声があるのか。

答 杵富町長

飲食業では、少し客足が戻ってきたが、ほとんどがまだ回復していない状況。農業では、米の買取価格が大きく低下、漁業も同じく買取価格が安いいため、回復傾向は見込まれず、コロナ以外の問題も発生。  
・飲食業は、集客の促進を  
・宿泊業は、支援事業の効果が  
・農業は、経営安定に向けた支援と鳥獣被害対策の強化を  
・漁業は、状況に応じた支援を  
とのご意見。

問

「児童に配られたタブレット端末の管理は」  
現状トラブルなどは

答

ないと聞いている

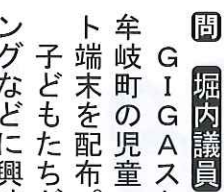

堀内議員

問 堀内議員

GIGAスクール構想で、牟岐町の児童へもタブレット端末を配布。子どもたちがプログラミングなどに興味を持つきっかけとしては、時代に合った取り組みだと考え、同時に、チャット機能でのいじめなどに気を配る必要がある。

過去、東京都町田市立小學校では、児童に配布したタブレット端末のパスワードを統一、IDは児童の所属学級と出席番号を組み合わせたものにしていたため、なりすましによる誹謗中傷などのいじめ問題が発生。文科省より「他人を傷付けたら嫌な思いをさせることをネット上に書き込まない」など18項目のチェックリストを作成し、各教育委員会に通知しているが、牟岐町の管理方法はどのよう

答 今津教育長

に行われているか。また、現状トラブルなどはないか。  
タブレットは保管庫に保管し、教師の指導・管理の下、使用し、校外で使用・持ち帰りはしておらず、アプリやSNSにはアクセスできない設定。  
ログインIDとパスワードは、出席番号になっているが、変更する予定。  
今後「一人一台タブレット端末ガイドライン」を作成することで、安全で安心な活用の指導徹底をさらに進めていきたい。



編集後記

下校の時間になると、学校からたくさんの子どもたちが出てきます。学校近くの横断歩道で停止し、児童の横断を待っている、渡り終えた児童から、「止まってください」と、かわいい声で言ってくれました。横断歩道にさしかかるときは、歩行者などがいないか確認をしながら徐行し、いれば止まるのは当然の行為。  
そんな中で児童から気持ちのこもった挨拶。止まった側も優しい気持ちになります。「めざせ挨拶日本一」を掲げる、市宇ヶ丘学園。先生方の日頃の丁寧な指導が伺えます。  
世の中はコロナ禍により一変し、人と人との交流の機会も減ってしまいました。そんなときこそ、あの子どもたちを見習い、人と人を結ぶ、挨拶の大切さを、再度認識してはいかがでしょうか。



### 阿南税務署から確定申告に関するお知らせ 確定申告会場のご案内

所在地	阿南市富岡町滝の下4番地4 阿南税務署 (3階大会議室)
設置期間	令和4年2月16日(水)～3月15日(火) (土・日及び祝日等を除く。)
受付時間	8:30～16:00 【相談開始は9:00から】
ご注意	①確定申告会場への入場には「 <b>入場整理券</b> 」が必要です。 ②駐車場が大変混雑しますので、極力、公共交通機関をご利用ください。 ③ご来場の際は、密を避けるため、できる限り一人でお願いします。

感染リスク軽減のため以下の取組を行っておりますので、ご理解とご協力をお願いします。

#### ◎入場整理券が必要です

確定申告会場の混雑緩和のため、確定申告会場への入場には、「入場整理券」が必要です。入場整理券の配付方法には、2通りあります。

##### ① 確定申告会場で 当日配付

入場整理券の配付状況に応じて、後日の来場をお願いする場合がありますので、ご了承ください。

配付状況は国税庁HPから確認できます。

##### ② オンラインで 事前発行 (来場を希望される日の2営業日前までに発行してください。)

LINEアプリで国税庁公式アカウントを友だち追加してください。

#### ◎感染症対策のお願い

来場の際は、**マスク**を着用していただき、入場の際の**検温**の実施にご協力をお願いいたします。37.5度以上の発熱が認められる場合等は、入場をお断りさせていただきます。



友だち追加はこちらから！

○来場の際は、次の書類を必ずお持ちください。

- ① 源泉徴収票などの申告書作成に必要な書類
- ② マイナンバーカード等の本人確認書類

マイナンバーの記載は、申告書を提出する際、毎回必要になります。



※ 申告書はできるだけご自分で作成していただき、お早めに提出してください。

### 阿南税務署から確定申告に関するお知らせ 社会保障・税番号(マイナンバー制度)について

税務署へご提出いただく令和3年分の所得税等の確定申告書には、マイナンバー(個人番号)の記載と、本人確認書類の提示又は写しが必要になります。(e-Taxで申告の場合は、本人確認書類の写しの添付は必要ありません。)

**本人確認書類**

◆マイナンバーカード(個人番号カード)をお持ちの方は

- マイナンバーカードだけで、本人確認(番号確認と身元確認)が可能です。
- ご自宅からe-Taxで送信すれば、本人確認書類の提示又は写しの提出が不要です。

◆マイナンバーカード(個人番号カード)をお持ちでない方は

<p style="text-align: center;"><b>番号確認書類</b></p> <p>《ご本人のマイナンバーを確認できる書類》</p> <ul style="list-style-type: none"> <li>●通知カード ※1</li> <li>●住民票の写し又は住民票記載事項証明書(マイナンバーの記載があるものに限り。)</li> </ul> <p style="text-align: center;">などのうちいずれか1つ ※2</p>	+	<p style="text-align: center;"><b>身元確認書類</b></p> <p>《記載したマイナンバーの持ち主であることを確認できる書類》</p> <ul style="list-style-type: none"> <li>●運転免許証 ●公的医療保険の被保険者証</li> <li>●パスポート ●身体障害者手帳</li> <li>●在留カード ●などのうちいずれか1つ</li> </ul>
---	---	--

※1 「通知カード」は廃止されていますが、通知カードに記載された氏名、生年月日及び住民票に記載されている住所と一致している場合に限り、引き続き必ず確認書類として利用できます。

※2 平成30年1月以降、国の事務において、番号確認書類の提示又は写しの提示を省略することができます。詳しくは国税庁ホームページをご覧ください。

国 税 に 関 す る  
マイナンバー制度の  
最 新 情 報

最新情報は、国税庁ホームページ「社会保障・  
税番号制度(マイナンバー)」をご覧ください。

国税庁 マイナンバー 検索



# 阿南税務署から確定申告に関するお知らせ スマホやパソコンでご自宅から申告ができます!

ご自宅から申告できるe-Taxをご利用ください



既に**80%**以上の方が、  
確定申告会場に来院せず  
に確定申告しています。

確定申告書の作成はこちら→



確定申告



書き方や計算が分からない…



## 自動計算

画面の案内に沿って入力  
すれば税額まで自動計算



入力がめんどろ…



## 自動入力

スマホのカメラで  
給与所得の源泉徴収票や  
マイナポータル連携を  
利用して自動入力



仕事を休めない…



## 自宅から

マイナンバーカード  
とスマホでe-Tax!



今年は

マイナンバーカードとスマホで



e-Taxで確定申告してみませんか?

○iPhoneの方

iPhone7以上ならOK!



○Androidの方

マイナンバーカード読取対応  
のスマホならOK!



←対応機種の確認はこちら

さらに! e-Taxなら早期還付されます



確定申告



確定申告書の作成はこちら

- iPhoneの名称は、国産及び海外で登録されたApple Inc.の商標です。iPhoneの商標は、Apple Inc.が保有する権利のライセンスに基づき使用されています。
- Androidは、Google LLC の商標または登録商標です。

e-Taxの送信方法は2通り!

○マイナンバーカード方式

用意するものは、次の2つ!

①マイナンバーカード



②マイナンバーカード読取対応のスマホ  
又は ICカードリーダライタ



※電子証明書の有効期限切れにご注意ください。

○ID・パスワード方式

用意するものは、次の2つ!



①ID (利用者識別番号)

②パスワード (暗証番号)

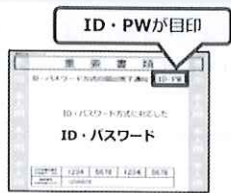

ID・PWが目印

ご利用に当たっては、税務署などで交付を受けた「ID・パスワード方式の届出完了通知」が必要となります。

マイナンバーカードを取得していただくとメッセージボックスから、申告内容や税務署からのお知らせを確認できるようになり、e-Taxをより便利にご利用いただけます!

※ ID・パスワード方式はマイナンバーカード等が普及するまでの暫定的な対応です。マイナンバーカードの早期取得をお願いいたします。

所得税の確定申告のご相談は、

チャットボットをご利用ください



税務職員ふたば

ご質問を入力いただければ、AIを活用した「税務職員ふたば」がお答えします。



ICカードリーダライタ無しでe-Tax!

パソコンの画面に表示された2次元  
バーコードをスマホ(マイナンバー  
カード読取対応)で読み取れば、  
マイナンバーカードを使ってe-Taxで  
送信できます!



ICカードリーダライタ  
がなくてもOK

スマホのカメラで源泉徴収票を自動入力

スマホのカメラで給与所得の  
源泉徴収票を撮影すれば、  
金額や支払者情報などが自動で  
入力されます!



確定申告書の作成方法は動画でチェック!

確定申告書等作成コーナーを利用  
した入力方法などの動画をご案内  
しています。

動画で見る確定申告



確定申告の手引き等は国税庁ホームページからダウンロードできます。

詳しくは国税庁ホームページをご確認ください。



ダウンロードは  
こちらから!!



## 阿南税務署から確定申告に関するお知らせ 税務相談などに関するお問い合わせについて

申告に関するご質問や必要な書類の確認などは、お電話で問い合わせることができます。  
最寄りの税務署にお電話いただきますと、自動音声によりご案内しておりますので、相談内容に応じて該当の番号を選択してください。

◎阿南税務署 (電話) 0884-22-0414

- ・ 所得税及び復興特別所得税、贈与税、消費税及び地方消費税の確定申告に係るご質問やご相談 ⇒ 『0番』
- ・ 確定申告以外の国税に関する一般的なご相談やご質問 ⇒ 『1番』
- ・ 阿南税務署からのお尋ねや納付に関するご相談など ⇒ 『2番』
- ・ 消費税の軽減税率制度及びインボイス制度に関するご相談 ⇒ 『3番』

### 税務職員を装った不審な電話にご注意ください!

税務署や国税局の職員を名乗り、年金・マイナンバー制度アンケートや年金受給調査と称して、年齢や家族構成、年金の受給状況、また、預金残高や口座情報などについて聞き出そうとする事例が発生しています。

このような電話は、詐欺事件につながる可能性がありますので、ご注意ください。

不審な電話があった場合には、即答を避け、相手の所属部署、氏名、電話番号を確認した上で一旦電話を切り、税務署にお問い合わせください。



### 阿南税務署から確定申告に関するお知らせ チャットボットをご利用ください

チャットボットとは・・・AI（人工知能）を活用した自動応答システムです。

所得税の確定申告等の作成に関する質問に対して、税務職員ふたばが自動で回答いたします。【国税庁ホームページ<https://www.chat.nta.go.jp>】

#### ○どのような質問ができるの？

国税庁税務相談チャットボットでは、

- ・ 所得税の確定申告の手続きに関すること
- ・ 給与所得、年金の所得に関すること
- ・ 配当所得、株式の譲渡所得に関すること
- ・ 医療費控除、住宅ローン控除に関すること
- ・ 社会保険料控除、小規模企業共済等掛金控除、生命保険料控除、地震保険料控除、寄附金控除（ふるさと納税）、雑損控除、寡婦・ひとり親控除、勤労学生控除、障害者控除、配偶者（特別）控除、扶養控除、基礎控除に関すること
- ・ e-Taxや確定申告書等作成コーナーの操作に関すること
- ・ 令和3年分の税制改正に関すること

などが質問できます。



#### ○どうやって質問するの？

チャットボットへの質問方法は

- 1 メニューから選択して質問する方法
- 2 文字を入力して質問する方法

があります。



税務職員ふたば

確定申告書を作成する時の相談は  
「税務職員ふたば」にお任せください!



阿南税務署から確定申告に関するお知らせ  
**申告・納税の期限及び振替納税について**

**申告と納税は期限内に！**

令和3年分の確定申告・納期限		納税は便利な振替納税をご利用ください【振替日】	
所得税及び復興特別所得税・贈与税	3月15日(火)	所得税及び復興特別所得税	4月21日(木)
消費税及び地方消費税 (個人事業者)	3月31日(木)	消費税及び地方消費税 (個人事業者)	4月26日(火)



<https://www.nta.go.jp>  
 詳しくは、国税庁ホームページへ **国税庁** で **検索**

- ※ 振替納税は、「預貯金口座振替依頼書兼納付書送付依頼書」を提出していただくだけで、ご指定の預貯金口座から振替日に自動的に納税が行われます。  
 納税のために金融機関又は税務署に出向く必要もなく、預貯金残高を確認しておくだけで納付手続きを済ませることができる、大変便利で確実な納付方法ですので、ぜひご利用ください。  
 なお、振替納税の場合には、領収証書は発行されませんのでご注意ください。
- ※ e-Taxを利用すれば、自宅や事務所などからインターネット等を利用して電子納税することができますので、ぜひご利用ください。

国税の納付は、**簡単・便利な**

# ダイレクト納付

をご利用ください

e-Taxを利用して電子申告・徴収高計算書データの送信又は納付情報の登録をした後に、簡単な操作で、あらかじめ届出をした預貯金口座からの振替により、即時又は指定した期日に納付することができる便利な電子納税の手段です。

詳しくはこちら

**簡単**

- インターネットを利用できる端末があれば、利用可能です！
- インターネットバンキングの契約は不要！
- e-Taxの利用者識別番号 (ID) と暗証番号 (PW) のみで納付手続きが行えます！
- ▶ 電子証明書の添付やICカードリーダーは不要です！

**便利**

- 金融機関や税務署の窓口に出向く必要がありません！
- ▶ 源泉所得税を毎月納付している方に便利です！
- 即時又は納付日を指定して納付することができます！
- 税理士が納税者に代わって納付手続きを行うことができます！
- 納付する際に、預貯金口座を選択できます！
- 納期限前の計画的な納付 (予納) が簡単にできます！



# その悩み、裁判所の調停で解決しませんか？

## 民事調停

貸した  
お金を返してもらいたい

交通事故にあってしまった

お隣の騒音で困っている

## 家事調停

離婚したいけれど  
冷静に話し合えない

養育費をもらいたいけれど  
直接交渉するのは難しい

遺産相続について  
きょうだいでもめている

などなど…

調停とは、裁判所がお互いの言い分を聴いて、  
話し合いによって問題の解決を図る手続です。

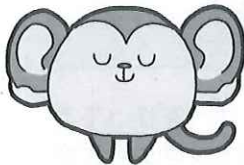
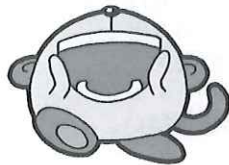

調停制度発足100周年  
広報用キャラクター  
「アイアイアイ」



調停について、詳しくは裁判所ウェブサイト (<https://www.courts.go.jp/>) をご覧ください。



民事調停についてはこちら  
家事調停についてはこちら▶



または

裁判所 民事調停 🔍

裁判所 家事調停 🔍

で検索！



## 放送大学に入学しませんか？

放送大学はテレビ・インターネットで授業を行う正規の大学です。働きながら大学を卒業したい、学びを楽しみたいなど、さまざまな目的で、幅広い年代や職業の人が学んでいます。大学や大学院の授業を負担の少ない費用で自分のペースで受けることができます。この機会にあなたも放送大学で学んでみませんか。

★放送大学 教養学部と大学院(修士選科生・修士科目生)の特長の一部をご紹介します。

～教養学部のご紹介～

- 学力試験はありません。
- 15歳以上ならば誰でも選科履修生・科目履修生として入学でき、約300科目の中から好きな科目を1科目から学べます。
- 18歳以上で大学入学資格をお持ちの方は誰でも全科履修生として入学でき、卒業すると学士の学位を取得できます。

学生の種類	入学料	授業料
科目履修生(6ヶ月在学)	7,000円	1科目(2単位) 11,000円
選科履修生(1年間在学)	9,000円	
全科履修生(4年以上在学、卒業を目指す)	24,000円	

～大学院のご紹介～

18歳以上ならば誰でも修士選科生・修士科目生として入学でき、好きな科目を1科目から学べます。

学生の種類	入学料	授業料
修士科目生(6ヶ月在学)	14,000円	1科目(2単位) 22,000円
修士選科生(1年間在学)	18,000円	1科目(4単位) 44,000円

注：修士・博士を目指す修士全科生と博士後期課程の募集については、別日程で入学選考があります。

★現在2022年4月入学生を募集しており、資料を進呈いたします。お気軽にお問合わせください。

【出願期間】第1回:2021年11月26日～2022年2月28日

第2回:2022年3月1日～3月15日

資料請求・お問合わせ：放送大学徳島学習センター

〒770-0855 徳島市新蔵町2丁目24番地《徳島大学日亜会館3階》

TEX 088-602-0151 FAX 088-602-0152

放送大学ホームページ(<https://www.ouj.ac.jp>) ※「放送大学」で検索！

## 牟岐町立図書館からのお知らせ

牟岐町立図書館では『デカ文字文庫』(発行：舵社)を10月から購入し、コーナーを作っております。文字の大きさも14フォントで、若い人や高齢者にも読みやすい本で、日本文学の名作揃いです。読書離れが進んで久しいと言われる昨今ですが、ぜひ不朽の名作を大きな文字で堪能してください。ご来館をお待ちしております。





# ご存知ですか?重度心身障害者医療費助成事業

○ 重度の障がいをお持ちの方に 

医療費の一部負担金
調剤一部負担金

 を助成いたします

医療助成の対象となる方		手続きに必要なもの
1	身体障害者手帳1・2級所持者	医療保険証・印鑑 身体障害者手帳 および療育手帳
2	療育手帳A所持者	
3	身体障害者手帳3・4級と療育手帳B1を所持する重複障がい者	

※ 上記の制度は医療保険加入者が対象となり、所得制限があります。

(注) 65歳になっても引き続き重度医療を受給するには、後期高齢者医療制度に加入する必要がありますので、65歳を迎えられる方は注意してください。

【65歳の誕生日の1ヶ月前に牟岐町役場住民福祉課まで連絡をお願いいたします。】

お問い合わせ先 住民福祉課 TEL 72-3416

# 合併処理浄化槽設置の補助について

牟岐町では合併処理浄化槽を個人で設置するための費用に対して、補助金を交付しております。きれいな水環境を守るために、合併処理浄化槽の設置をご検討ください。

補助金の交付については条件がありますので、詳しくは下記までお問い合わせください。

単独処理浄化槽や汲み取りから合併処理浄化槽に転換する場合。		新しく合併処理浄化槽を設置する場合。	
合併処理浄化槽規模	補助金の額	合併処理浄化槽規模	補助金の額
5人槽	472,000円	5人槽	362,000円
7人槽	548,000円	7人槽	414,000円
10人槽	692,000円	10人槽	510,000円

※既に合併処理浄化槽を設置しているところへの再度の設置については補助対象外です。

また、その年の補助対象数が限られておりますので、ご希望に添えない場合があります。

※申請年度中の工事完成となるよう、余裕を持った申請をお願いします。4月以降の申請をお勧めします。

お問い合わせ先 住民福祉課 TEL 72-3414

# 海部郡3町と徳島トヨペットグループが包括連携協定を締結しました

地域の安全・安心の担保及び、活性化を図ることを目的とし、令和3年11月29日に海陽町の南部防災館において徳島トヨペット(株)玉置社長、杵富牟岐町長、影治美波町長、三浦海陽町長の出席のもと調印式を行いました。

連携事項としては、

- ①安心・安全な町づくりに関すること
- ②産業復興・交流に関すること
- ③地域の活性化等に関することです。

今後は、災害時のみならず、平時より連携を取りながら、ネットワークの構築に取り組んでいきます。





# クロスボウ(通称:ボウガン)は所持禁止になります。

銃刀法が改正され、クロスボウの所持が原則禁止・許可制となります。  
 改正法の施行後、不法に所持した場合、罪に問われます！（3年以下の懲役又は50万円以下の罰金）  
 改正法は、令和4年3月15日に施行されます。  
 詳しくは、牟岐警察署にお問い合わせください。

お問い合わせ先 牟岐警察署 TEL 72-0110

## 知って得する!農業者年金



詳しくは... 農業者年金基金 請求  
<https://www.nounen.go.jp>

農業者の方は、国民年金の上乗せの公的な年金「農業者年金」に加入して安心で豊かな老後を!

- 農業者なら誰でも入れる「終身年金」
- 一定の要件を満たす方には、  
月額最大**1万円**の保険料補助
- 加入で大きな節税効果！  
保険料は**全額社会保険料控除の対象**

※農業者年金の加入には、  
 「国民年金第1号被保険者であること」  
 「年間60日以上農業に従事していること」  
 「60才未満であること」  
 の3つの要件を満たしている必要があります。  
 ※詳しくは、お近くの農業委員会、又はJAへ!



### 「徳島県委託事業」徳島県福祉人材センターアイネット 福祉のお仕事相談

福祉のお仕事を探している方、興味がある方！  
 就職や転職活動のこと、福祉の資格取得などについて、相談を受け付けております！！



先輩メッセージも見られます!

## とくしまの福祉の就活



福祉人材センターアイネットでは  
 福祉施設・事業所との貴重な「出会い」の場として  
 高齢・障がい・児童などの事業所の皆様のご協力のもと  
 職場の雰囲気、お仕事の魅力などを  
 お伝えする動画を配信いたします

### 〔徳島県委託事業〕徳島県保育士・保育所支援センター 保育士就職準備金貸付制度

ブランクがあってもOK! もう一度保育士として働いてみませんか？  
 保育士として再就職する方を応援します。

対象◆保育士資格を持ちながら、保育士として働いていない方で、  
 新たに保育士として徳島県内の保育所等に就職する方。  
 貸付額◆20万円以内（1回限り・保育用の被服費等、必要経費）  
 徳島県内の保育所等で2年間継続して働けば、返還が免除されます。  
 保育のお仕事に関する相談は、徳島県保育士・保育所支援センターまで、お気軽にどうぞ。  
 徳島県社会福祉協議会 徳島県福祉人材センターアイネット  
 連絡先 徳島県保育士・保育所支援センター  
 TEL：088-625-2040 ホームページ <https://hoikujira.jp/>





# ふるさと納税返礼品を募集しています

牟岐町への寄付促進と地元特産品等のPR・販売促進及び地元産業の活性化などの相乗効果を図るため、町外在住の寄付者様に対し、お礼の品として贈呈する商品やサービスを提供いただける協力事業者を募集しています。

ふるさと納税のお礼として、地域の特産品を送付するものがふるさと納税の返礼品です。次のような返礼品は送付しないよう注意が必要です。

- (1) 金銭類似せいの高いもの（商品券など）
- (2) 資産性の高いもの（家具、家電、貴金属類）
- (3) 価格が高額なもの
- (4) 寄付額に対する返礼品の調達価格の割合（返礼品割合）が高いもの

例：1万円の寄付に対して5千円の返礼品を送付するなど（5割）  
寄付額に対し、返礼割合は3割以下としなければなりません。

お問い合わせ先 総務課 TEL 7 2-3 4 1 2

# 地震津波避難訓練の報告について

実施年月日 令和3年12月12日（日）07：00～  
 避難者数 974人（1月6日時点で回収済の集計表より算出）  
 訓練参加者数 1,024人（訓練参加機関を含む）

年 度	H29	H30	R1	R2
避難者数	916	965	851	946
訓練参加者	968	1,011	897	992

多数のご参加ありがとうございました。

# 令和3年度 牟岐町消防団 各種表彰受賞者

消防庁長官永年勤続功労章

ともひさ 哲朗  
友久

日本消防協会長功績章

かたやま 千明  
片山

日本消防協会長勤続章

わにし 強次  
和西

徳島県知事表彰

おおたけ 美智代  
大竹

徳島県消防協会長功績章

ともひさ 哲朗  
友久

徳島県消防協会長精績章

よしの こうじ  
吉野 浩治

徳島県消防協会長内助の功賞

ふるは 伸三  
古波

海部地方分会長表彰

きだ ひろよ  
木田 浩代

まるおか さおり  
丸岡

牟岐町長表彰

きだ 俊司  
喜田

たにもと 大輔  
谷本

たかふみ 貴文  
新田

ひらやま 尚道  
平山

かきもと 翼  
柿本

みずた 智也  
水田

たにもと 純一  
谷本

おおたけ 重喜  
大竹

おざわ 勲  
小澤

おがさき 真一  
岡崎

あおき 里美  
青木

こじま 江見  
小島

やすひら 裕之  
泰平

おおの ひかる  
大野 光

わだ 大佑  
和田

いまがわ 一孝  
今川

おぐら 瞬  
小倉

おかみ 尚哉  
岡見

じゅんいち

しげき

いさお

しんいち

さとみ

えみ

ひろゆき

ひかる

だいすけ

かずたか

しゅん

なみや

はるき あつお  
春木 厚生

ひらの だいいち  
平野 大八

おざわ たえ  
小澤 多恵

さ さ き み ち こ  
佐々木美智子

さとう しゅんすけ  
佐藤 俊祐

たにの しょう  
谷野 翔

いのうえ たかひこ  
井上 貴彦

まるおか ふみや  
丸岡 史弥

(順不同)



# 保健だより

皆様のおかげで牟岐町国保の「特定健診」受診率が上がりました！

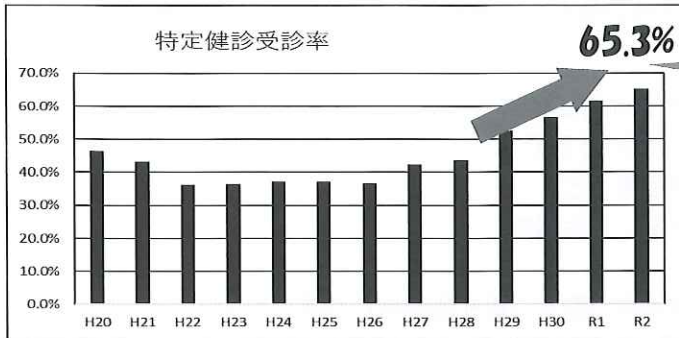

海陽町に次いで  
県内 第2位！



ありがとう  
ございました！

毎年、継続して受診して下さる方も増えています！

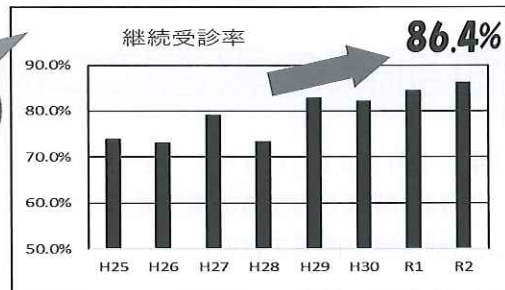

去年に続き  
受診した人

続けて受けて下さると  
1万円近い検査が  
無料で受けられます  
(無料クーポン発行)

特定健診受診の有無と、生活習慣病にかかる治療費を比べると… (外来・入院の計)

- ・ 特定健診を受けている人の生活習慣病の治療費は…… **13,415円** (1人あたり1か月分)
- ・ 特定健診を受けていない人の生活習慣病の治療費は… **35,723円** (1人あたり1か月分)

⇒ 重症化が進み、高額な医療費がかかる病気を発症していることがうかがえます！

高額な医療費がかかる病気は？(今までの高額な医療費を見ました)

例えば… (1か月分)

\*病気の状態により個人差があります

脳梗塞 <b>211万円</b>	脳出血 <b>250万円</b>	心筋梗塞 <b>420万円</b>	腎不全 <b>150万円</b>	大腸がん <b>240万円</b>	乳がん <b>131万円</b>
---------------------	---------------------	----------------------	---------------------	----------------------	---------------------

上のような高額な医療費も皆様の保険料でまかっています

生活習慣病の重症化を予防して、医療費・介護費を有効に活用しましょう！！

① **まずは 健診で早期発見・早期治療！**

② **次に 治療で良い状態をキープ！**

各種がん検診も  
ぜひ受診して下さい！  
(国保以外の方も受診できます)

\* 参考資料 第2期「ヘルス中間評価、KDBシステムより

お問い合わせ先 健康生活課 TEL 72-3417



## 年金生活者支援給付金制度について

年金生活者支援給付金は、公的年金等の収入やその他の所得額が一定基準額以下の、年金受給者の生活を支援するために、年金に上乗せして支給されるものです。

受け取りには請求書の提出が必要です。ご案内や事務手続きは、日本年金機構（年金事務所）が実施します。

### 対象となる方

#### ■ 老齢基礎年金を受給している方

以下の要件をすべて満たしている必要があります

- ✓ 65歳以上である
- ✓ 世帯員全員が市町村民税が非課税となっている
- ✓ 年金収入額とその他所得額の合計が約88万円以下である

#### ■ 障害基礎年金・遺族基礎年金を受給している方

以下の要件を満たしている必要があります

- ✓ 前年の所得額が約462万円以下である

### 請求手続き

#### ① 新たに年金生活者支援給付金をお受け取りいただける方

基礎年金を受給されている方で、令和2年分の所得額が低下したこと等により、新たに年金生活者支援給付金を受け取ることができる方へ、簡易な請求書（はがき型）を令和3年8月31日（火曜）から順次送付しています。

お手元に届きましたら、内容を確認し、記載されている期限内の提出をお願いいたします。

#### ② 年金を受給しはじめる方

年金の請求手続きと併せて年金事務所または市区町村で請求手続きをしてください。

請求手続きは  
お早めに！

### 日本年金機構や厚生労働省を装った不審な電話や案内にご注意ください。

✓ 日本年金機構や厚生労働省から、電話でお客様の家族構成や金融機関の口座番号・暗証番号をお聞きしたり、手数料などの金銭を求めることもありません。

➤ 年金生活者支援給付金のご請求でお困りになったときには、お電話ください。

『ねんきんダイヤル』：0570-05-1165（ナビダイヤル）

年金給付金

検索



## 第5回室戸阿南海岸国定公園ウルトラマラソン大会2022

室戸市、東洋町、海陽町、牟岐町、美波町、阿南市が一つに交わり全国・世界に発信できる地域資源を活かした観光の目玉となる「室戸阿南海岸国定公園ウルトラマラソン」を4月30日土曜日に開催します。牟岐町でのウルトラランナーの通過時間は13番エイド（給水等設置場所）の「(株)リバティ給水所」を午前8時50分から11時40分、14番エイド「南阿波サンライン第四展望台駐車場」を午前9時10分から12時10分の間に通過します。交通規制等は行わないので交通安全を確保して沿道での応援をお願いします。

また、給水ボランティアを募集しています。詳しいコースやボランティアの内容及び申し込みは下記の大会ホームページ（QRコード）をご覧ください。その他不明な点については下記の問い合わせ先にご連絡下さい。大会の協賛金も募集しています。

事務局・高鶴 TEL090-3989-1006 FAX0884-33-0925 Mail kafra@mb.pikara.ne.jp

### 世界初DMV運行記念



ボランティア  
スタッフ 募集中

●参加申込み・お問い合わせ

<https://www.muroto-anan.com/>



## 2022ウルトラマラソン大会

START 室戸世界ジオパークセンター / GOAL かもだ岬温泉

主催 NPO法人阿南未来創造社

共催 室戸市 阿南市 東洋町 阿南商工会議所 東洋町観光振興協会 etc

主管 第5回室戸阿南海岸国定公園ウルトラマラソン大会2022実行委員会



# R4年1月15日モラスコむぎリニューアルオープン!!

10月に改修工事が完成し、3か月に及ぶ無料開放期間を経て、モラスコむぎがリニューアルオープンしました。（無料開放期間中には「モラフェス」などの機会を通じ、町内外から多数の方々に訪れていただきありがとうございました。）貝の資料館に加え、新たにWi-Fiを完備し、PCワークや打合せなどができる場所となり、キッチンの貸し出しも行います。

各スペースの料金については、下記のとおりとなります。コミュニティスペースは貸切でなければ無料で利用も可能です。町民の皆様のご利用をお待ちしております。

## 利用料金

区分	利用形態	利用料金	
		単位	金額
コワーキングスペース	一時利用	1人4時間未満	500円
		1人4時間以上	1,000円
	月極利用	1か月	8,000円
	会議室のみ利用	1団体4時間未満	300円
1団体4時間以上		600円	
コミュニティスペース	一時利用		0円
	貸切利用	1団体1時間	500円
キッチンスペース	ガス使用	1団体4時間未満	3,000円
		1団体4時間を超えて利用する場合における1時間ごと（1時間未満は1時間とする。）の加算額	1,000円
	ガス不使用	1団体4時間未満	1,000円
		1団体4時間以上	2,000円

備考

※ 閉館時間を超えて延長して利用する場合※

1時間（1時間未満は1時間とする。）につき 800円の利用料金を追加徴収する。



「モラスコむぎロゴ選挙」は、投票総数477票のうち157票を集めたC案に決定いたします。多数のご投票ありがとうございました。

モラスコむぎの外観の特徴的な屋根の形状をモチーフに、美しい海のラインを表現したロゴデザインです。アンケート、ワークショップで共に見られた環境の話、モラスコむぎのイメージの中でも大きな外観と海のロケーションを取り入れています。大きな屋根と美しい自然の中で、モラスコむぎの新たな活動を支えるロゴデザインとなることを望みます。



モラスコむぎ  
mollusco mugì







# 北海道地震津波の記録

## 「海が吠えた日」より

あの恐怖

浜崎 故 川崎 道代

恐ろしい北海道大津波は、思っただけでも心が痛みます。大きい音に目が覚めたが、電燈が消えると同時に大地震、グラグラ・ゴトゴト・バリバリと今にも家がつぶれそう、しかもこんな長い揺れなど体験したこともなく、家族五人がうろたえてしまい、どうすることもできません。仏壇の水がひっくり返り、私の寝ている所まで落ちてきました。祖母は、大地震があつたら必ず津波が来るぞ、と日ごろから教えてくれておりました。着物だけは着替えて待機していると、庭にブツブツピリピリと潮がにじんで来ました。砂利の床を通じて、海から潮が湧いて来たのだと思います。「こりや大変だ早う逃げんと・・・」と祖母が玄関の雨戸をこせあけてビックリ仰天する。前の道路を西から白い波が押し込んで来ました。祖母と義姉(三歳の子供を背負っていた)は飛び出し避難しました。

私と祖父は、怖くて出て行かず、家の中で待機中第一波の波が来ました。

そらそら言っているうちに天井まで押し上げられ、梁にしがみつき難を免れました。しばらくすると、引潮になり、そのすきに祖父の手を引いて裏口から逃げました。

六尺近い宮繁先生宅裏の堀が、第一波の潮で土砂が埋り、軽々と乗り越えることができませんでした。宮繁宅には、大八車が置いてあり、その間を通り国道を右折して水田商店前に逃げました。

野崎さん宅に大敷網事務所があり、青壮年の方々が焚火をしており、暖めさせてもらいました。暖くなると心は放心してしまい、何をすることもできず、昌寿寺で炊き出しがあると聞いても歩いて行く力もありませんでした。

昼すぎになり、親戚の人達が来て祖母・義姉のことを問われ、初めて気づき八方捜しましたが見当たりません。

津波の跡整地も始まり、我が家も流失し、家の取り壊しが行われたところ、祖母・子供を背負ったままの義姉が、家の下敷となり発見されました。祖父や私より一足早く逃げたのに……私の憶測ですが、祖母・義姉は、私等より早く逃げたので、第一波はどこかで無事避難し、引潮を利用して私たちを助けに来たものか、位牌か、米か、着物を取りに家に戻り、第二波にのみ込まれたものと思われまます。

昔の人は、大地震が発生すれば必ず津波が来ると教えられ、地震の程度と津波の大きさは関係ありません。

- 一、揺れている間は、家から外に出るな。
- 二、揺れが止んだら何も持たずに逃げよ。
- 三、引潮を利用して家に戻るな。この三点を子孫にしっかり教え込むことです。「備えあれば憂い無し」と言われていますので、防潮堤を再点検していただくこと。昌寿寺山の避難道を作っていただけ、私たちの生命と財産を守ってください。



### 牟岐町成人式



## Pick Up Mugi

### 牟岐水墨画クラブ

**活動内容を教えてください。**

題は自由で、自分が感動した、物、風景を、和紙に墨で彩色、表現し、展示展開。

**牟岐町に対する要望は。**

町の文化発展のためにも、若い方にも問いかけてほしい。

**今後の目標は。**

高齢化に伴い、一人でも多くの参加者を募り、例年のように展示会を開催すること。

**「広報むぎ」の感想は。**

コロナの収束を願い、今後ますますの魅力ある広報誌になるよう、頑張ってください。



代表者：山本達郎  
090-3780-1325